

Afrapportering vedr. mål i sundhedsaftalen 2015-2018 og de nationale mål

Anden afrapportering nov. 2017



Indledning

De følgende sider viser udviklingen på indikatorerne for de nationale mål, som er relevante at følge vedr. det tværsektorielle samarbejde. Afrapporteringen på de nationale mål er en delmængde af den regionale afrapportering til Regionsrådet vedr. det regionale målbillede. Nogle indikatorer afrapporteres ikke til Sundhedskordinationsudvalget i denne afrapportering, men udvides når data bliver tilgængelig. For de indikatorer, hvor der ikke er kommet nye data siden sidste afrapportering er dette anført i overskriften.

Sidst i rapporten ses udviklingen på indikatorer vedr. patientoplevelse af det tværsektorielle samarbejde, som er en del af indikatorerne i sundhedsaftalen.

Forebyggelige indlæggelser blandt ældre er udvalgt som fælles fokusindikator i 2017. Sundhedskordinationsudvalget følger derfor denne indikator tæt, hvorfor afrapporteringen er mere detaljeret ift. denne.

Rapporten er struktureret således, at der indledningsvis på s. 2 findes et overblik, hvor man kan danne sig et indtryk af resultatet på alle indikatorer på regionsniveau. Herefter findes en mere udførlig fremstilling af indikatorerne, med beskrivelse af indikatoren øverst, grafisk fremstilling af resultaterne i midten og en kortfattet forklaring på resultaterne nederst. For de fleste indikatorer vises det regionale og det hospitalsvise resultat for seneste kvartal, samt en tidsserie på månedsniveau. Derudover vises en rød/grøn pil, som viser om udviklingen i seneste periode har været positiv eller negativ. Det skal bemærkes, at fremstillingen af enkelte indikatorer afviger helt eller delvis fra denne model.

I afrapporteringen angiver pilene, om der reelt kan tales om en udviklingstendens set over en længere periode. Herved går vi væk fra bare at se på forskellen fra seneste måned eller kvartal, ud fra et ønske om at undgå fejlagtige konklusioner om en udvikling, hvis der reelt er tale om tilfældige udsving. Pilens farve (rød/grøn) indikerer om udviklingen bevæger sig i den ønskede retning og er beregnet ud fra om 7 af de sidste 8 måneder har ligget over eller under medianen for de seneste 24 måneder.

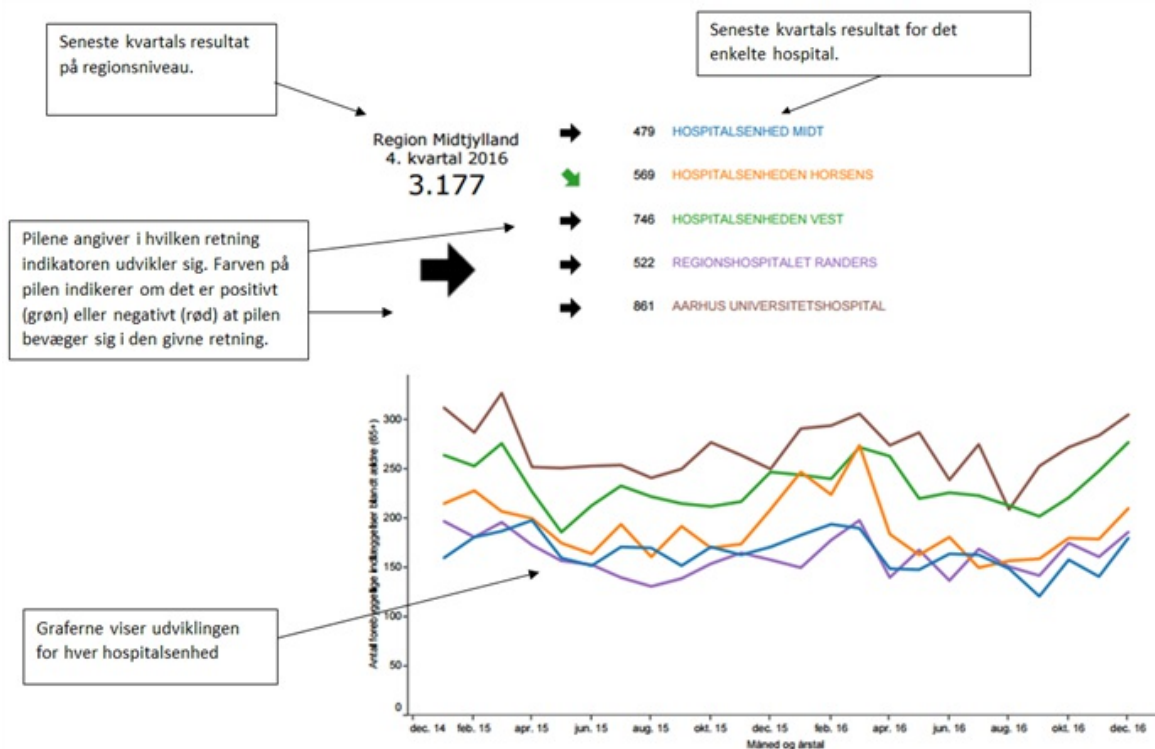

Overblik over Region Midtjyllands resultater

3. kvartal 2017

Månedsvise udvikling

Bedre sammenhængende patientforløb



10,5%

Andel akutte somatiske genindlæggelser indenfor 30 dage

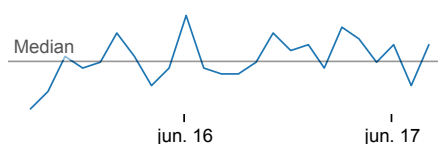

473

Antal somatiske færdigbehandlingsdage på sygehusene

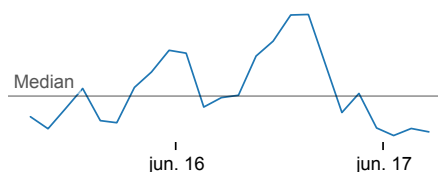

Styrket indsats for kronikere og ældre patienter



4. kv. 2016

44,9

Antal akutte indlæggelser blandt KOL-patienter



4. kv. 2016

30,7

Antal akutte indlæggelser blandt diabetes 2 patienter

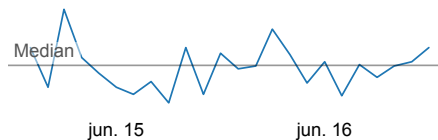

2.903

Antal forebyggelige indlæggelser blandt ældre (65+)

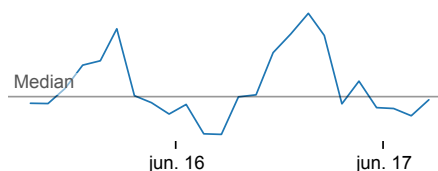

God økonomi og relevant aktivitet



3,4 dage

Gennemsnitlig liggetid pr. indlæggelse, dage

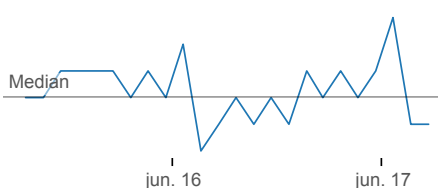

Øget patientinddragelse



4,3

Patienttilfredshed

2014

2015

2016

4,3

4,3

4,3

3,9

Patientinddragelse

3,7

3,8

3,9



Bedre sammenhængende patientforløb

Andel akutte somatiske genindlæggelser indenfor 30 dage

Akutte somatiske genindlæggelser kan være udtryk for u hensigtsmæssige forløb eller skyldes kvalitetsproblemer ved behandling og pleje før, under og efter indlæggelse. Genindlæggelser er dog ikke altid undgåelige eller u hensigtsmæssige. Nogle genindlæggelser er nødvendige som led i et patientforløb i eget hjem eller som led i den sidste livsfase for uhelbredeligt syge patienter. Indikatoren måler andelen af akutte somatiske indlæggelser, som sker tidligst fire timer og senest 30 dage efter udskrivning fra sygehus.

Region Midtjylland
3. kvartal 2017

10,5%



➔	11,2% af 8.116	HOSPITALSENHED MIDT
➔	9,7% af 5.375	HOSPITALSENHEDEN HORSENS
➔	11,6% af 7.727	HOSPITALSENHEDEN VEST
➔	11,6% af 6.121	REGIONSHOSPITALET RANDERS
➔	9,2% af 14.254	AARHUS UNIVERSITETSHOSPITAL

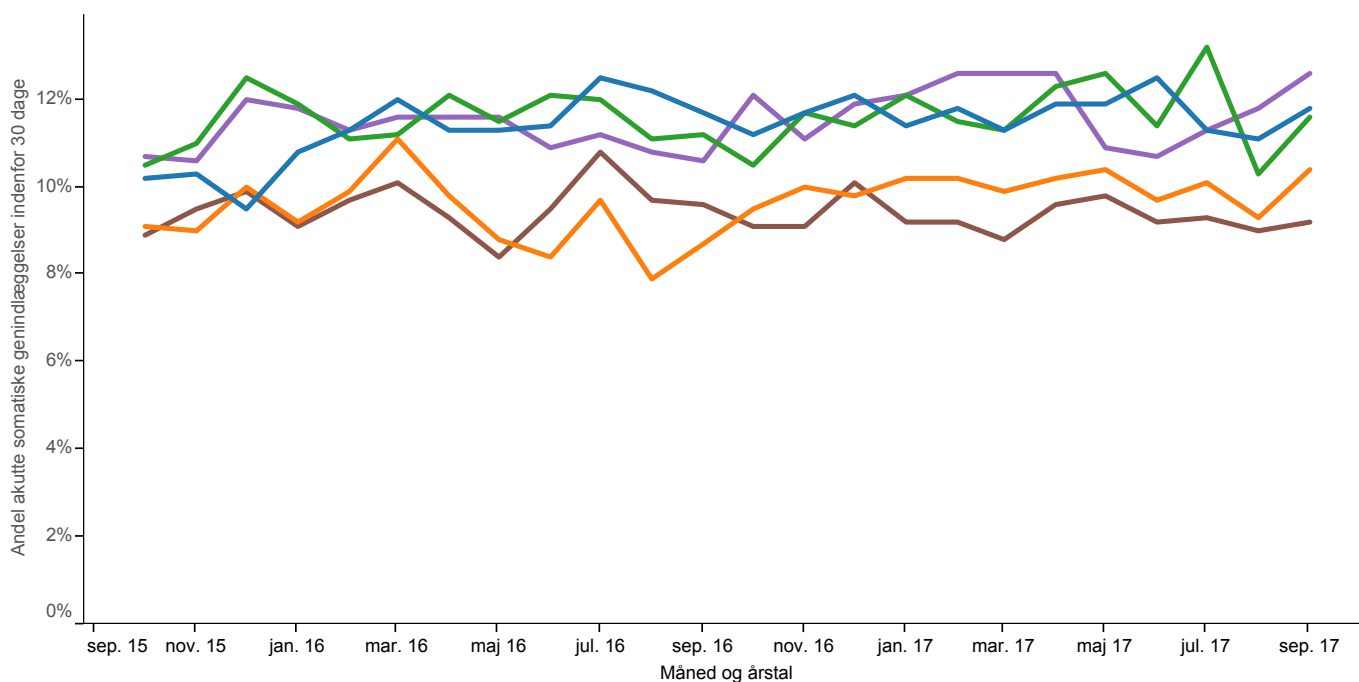

Note: Tallene er hentet i Region Midtjyllands BI-portal.

Som den store sorte pil indikerer, har der ikke været nogen klar udvikling i andelen af genindlæggelser. Niveaue t har i længere tid svinget mellem 8-12 % på de fem hospita ler.

Bedre sammenhængende patientforløb



Antal somatiske færdigbehandlingsdage på sygehusene

Når en borger er færdigbehandlet på sygehuset, men ikke kan udskrives til eget hjem, er det kommunens opgave at give borgeren et relevant tilbud, f.eks. en akutplads, rehabiliterings- eller plejeplads. Hvis kommunen, på grund af ventetid, ikke kan give borgeren et tilbud, forlænges indlæggelsen unødigt. Indikatoren vedrører patienter, som efter lægelig vurdering er færdigbehandlet, så indlæggelse ikke er en forudsætning for den videre behandling. Tallet angiver det samlede antal færdigbehandlingsdage på hospitalet.

Region Midtjylland
3. kvartal 2017
473 dage



- ➔ 64 dage **HOSPITALSENHED MIDT**
- ➔ 36 dage **HOSPITALSENHEDEN HORSENS**
- ➔ 49 dage **HOSPITALSENHEDEN VEST**
- ➔ 10 dage **REGIONSHOSPITALET RANDERS**
- ➔ 314 dage **AARHUS UNIVERSITETSHOSPITAL**

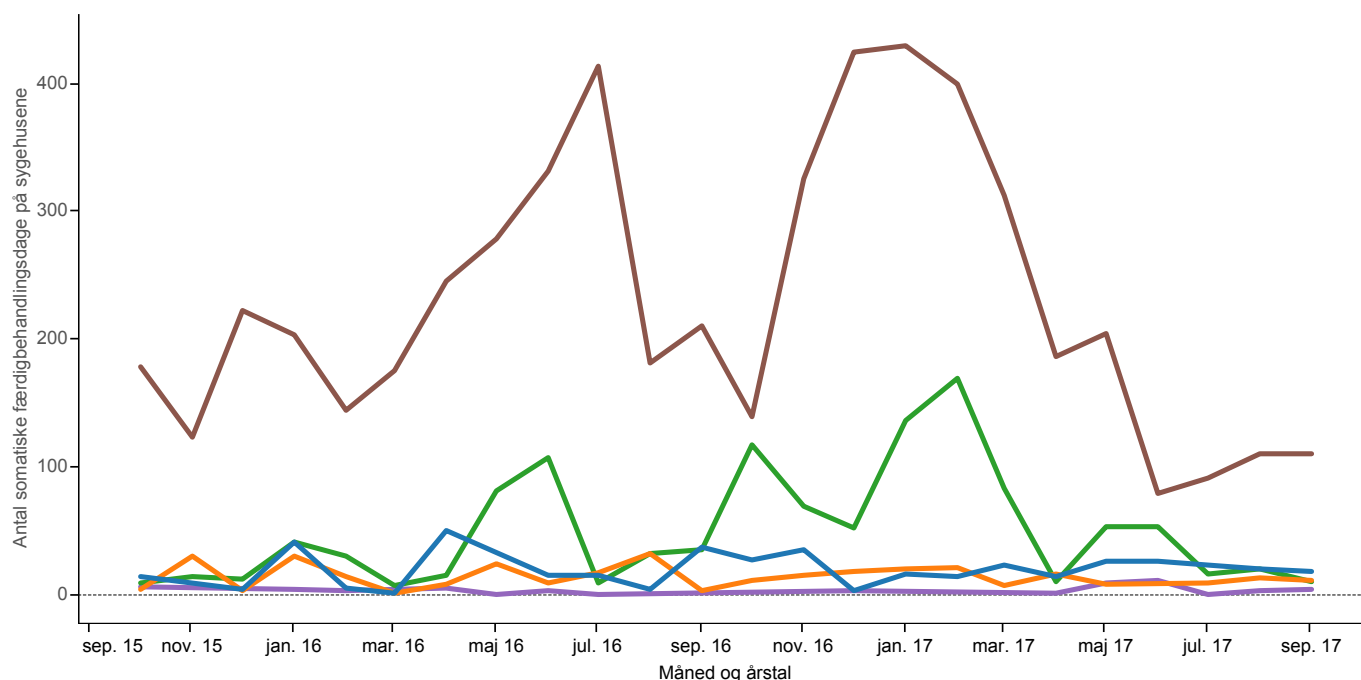

Note: Tallene er hentet i Region Midtjyllands BI-portal.

Det samlede antal af færdigbehandlingsdage har været ustabil gennem det seneste år i Region Midtjylland. Efter en periode med flere færdigbehandlingsdage på Aarhus Universitetshospital (AUH) er niveauet igen nedbragt til samme niveau som i starten af perioden. De fleste færdigbehandlingsdage findes fortsat på AUH. Ud af 473 regionale færdigbehandlingsdage i 3. kvartal, fandt knap halvdelen sted på AUH.



Styrket indsats for kronikere og ældre patienter

Antal akutte indlæggelser blandt KOL-patienter (Ingen ny data siden forårets afrapportering)

Kronisk Obstruktiv Lungesygdom (KOL) er en udbredt og potentielt livstruende sygdom, som fører til åndenød, hoste og slim på grund af vedvarende nedsættelse af lungefunktionen. Antallet af akutte indlæggelser blandt KOL-patienter kan give en indikation af hospitaler og kommuners patientrettede forebyggelsesindsats for borgere med KOL. Indikatoren måler antallet af akutte somatiske sygehusindlæggelser pr. 1.000 borgere med diagnosen KOL.

Region Midtjylland
4. Kvartal 2016

44,9

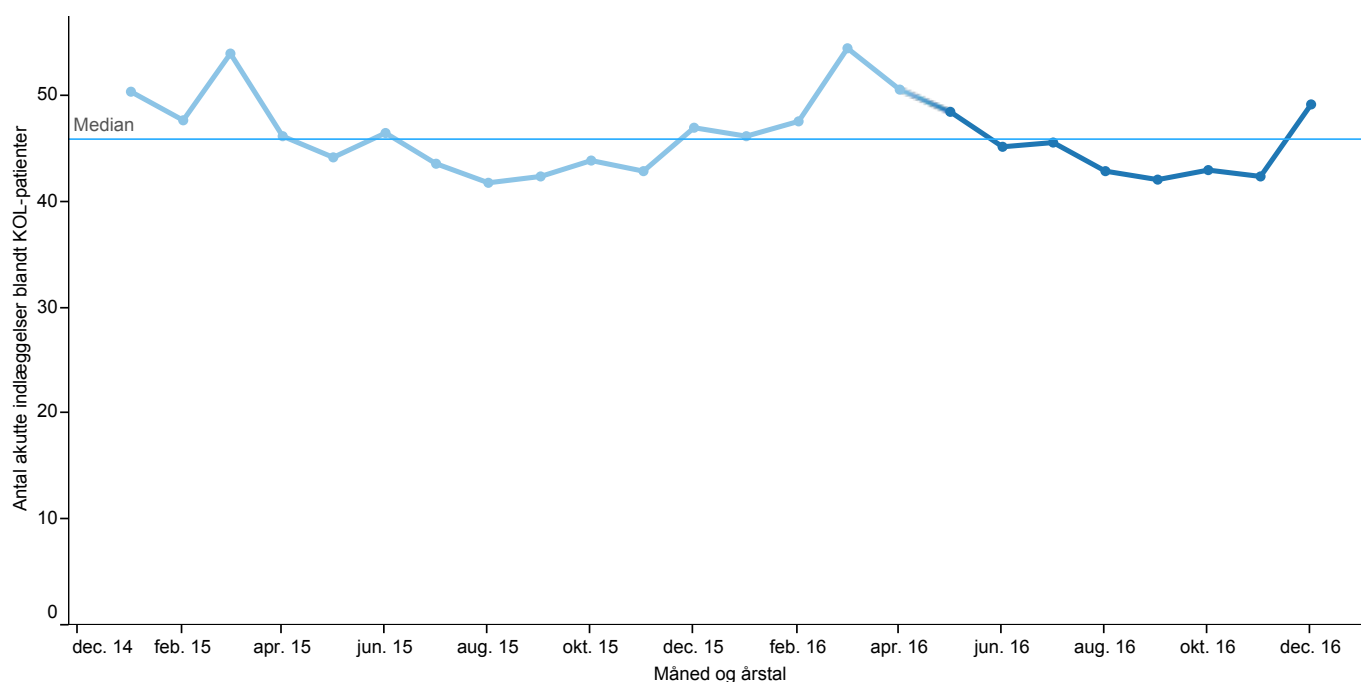

Note: Tallene stammer fra sundhedsdatastyrelsen og kan således ikke genfindes i BI-portalen.

Som grafen viser, har antallet af akutte indlæggelser blandt KOL-patienter været stabilt. Der ses en vis tendens til sæson-udsving, med flere akutte indlæggelser i vintermånederne. Igennem hele perioden har niveauet på månedsbasis ligget mellem 40-50 akutte indlæggelser pr 1.000 KOL-patienter.

Styrket indsats for kronikere og ældre patienter



Antal akutte indlæggelser blandt diabetes 2 patienter (Ingen ny data siden forårets afrapportering)

Diabetes type 2 er en kronisk sygdom, der er karakteriseret ved et forhøjet blodsukkerniveau i kroppen. Akutte indlæggelser blandt borgere med diabetes type 2 kan give en indikation af hospitalernes og kommunernes indsats for denne gruppe af borgere, i forhold til at forebygge og behandle følgesygdomme. Indikatoren måler antallet af akutte somatiske sygehusindlæggelser pr. 1.000 borgere med diagnosen diabetes type 2.

Region Midtjylland
4. Kvartal 2016

30,7

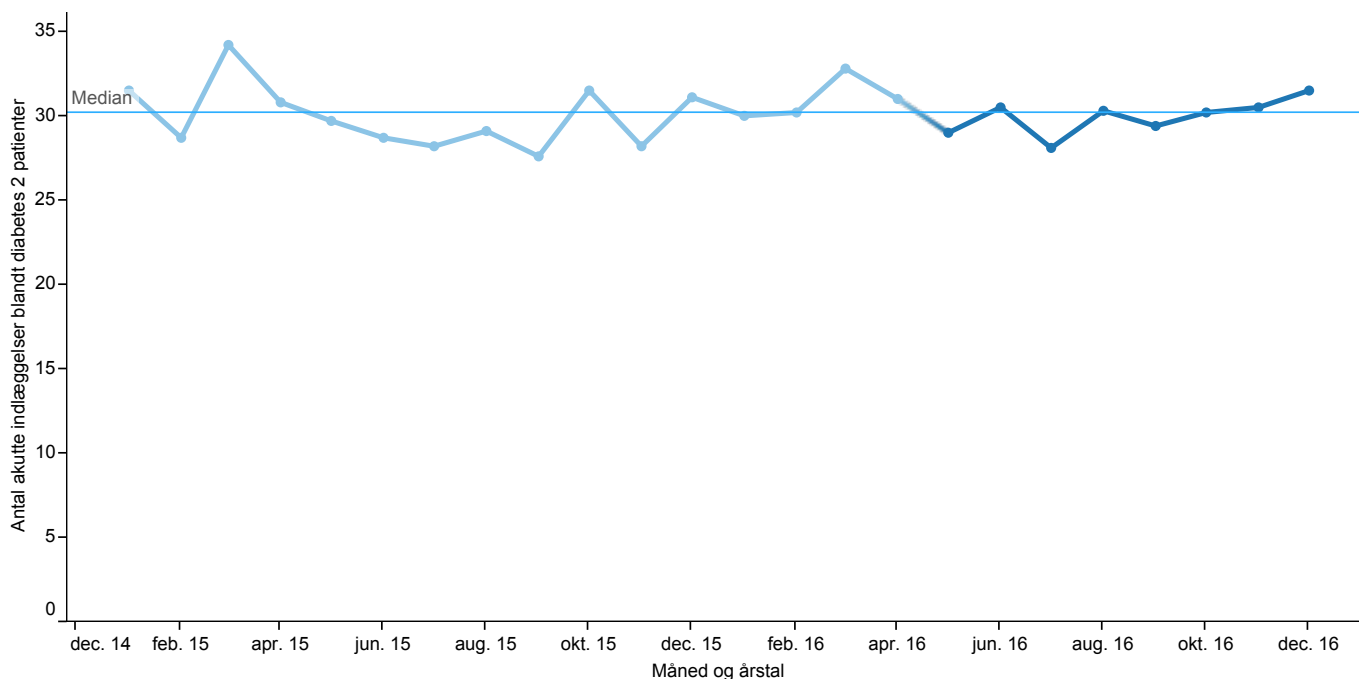

Note: Tallene stammer fra sundhedsdatastyrelsen og kan således ikke genfindes i BI-portalen.

I Region Midtjylland er niveauet af akutte indlæggelser blandt diabetes 2-patienter meget stabilt. Igennem de seneste to år har der på månedsbasis været lige omkring 30 akutte indlæggelser pr. 1.000 diabetes 2-patienter.

Styrket indsats for kronikere og ældre patienter

Fokusindikator
i 2017



Antal forebyggelige indlæggelser blandt ældre (65+)

Indikatoren for forebyggelige indlæggelser dækker over indlæggelser med visse akutte sygdomme og tilstande blandt ældre, som kommunerne – sammen med regionerne – ofte har gode muligheder for at forebygge. Det drejer sig bl.a. om indlæggelser som følge af dehydrering, blærebetændelse, brud, ernæringsbetinget blodmangel og tryksår. Indikatoren måler antallet af forebyggelige indlæggelser blandt ældre (+65).

Region Midtjylland
3. kvartal 2017

2.903



400 HOSPITALSENHED MIDT



587 HOSPITALSENHEDEN HORSENS



692 HOSPITALSENHEDEN VEST



451 REGIONSHOSPITALET RANDERS



773 AARHUS UNIVERSITETSHOSPITAL

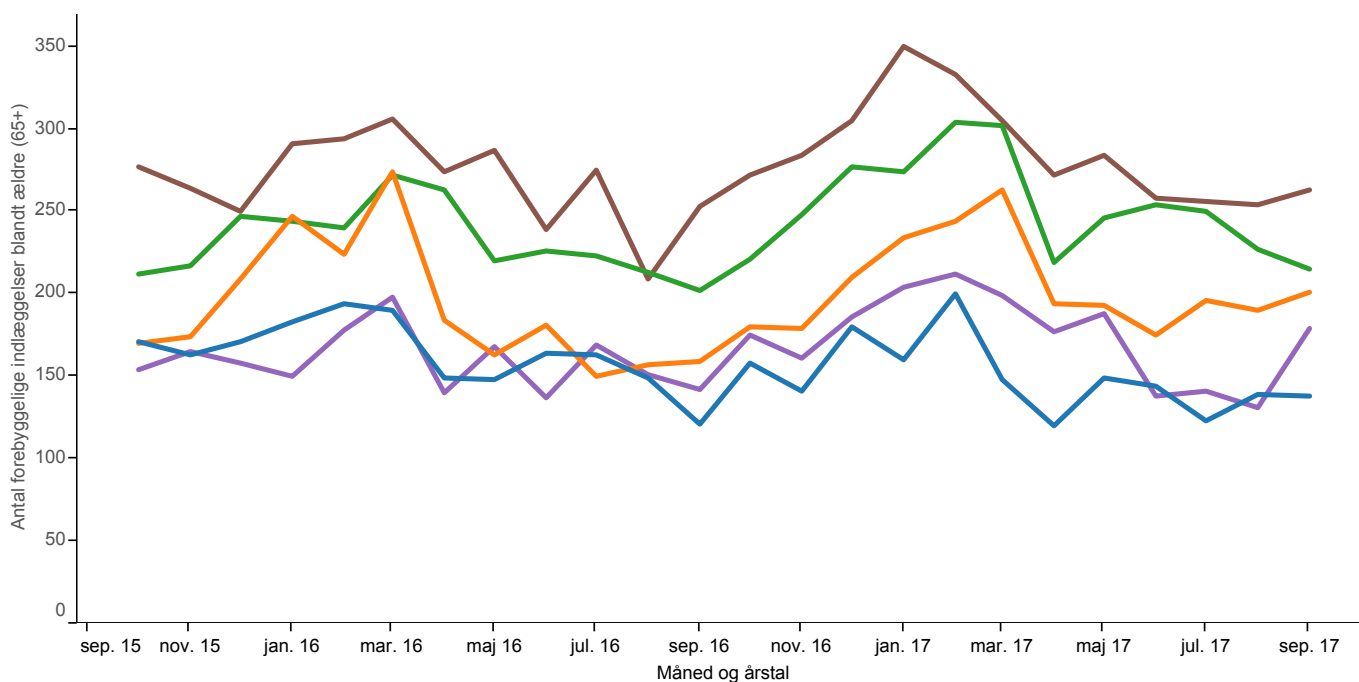

Note: Tallene er hentet i Region Midtjyllands BI-portal.

Den store grå pil angiver, at der ikke har været nogen klar udvikling i antallet af forebyggelige indlæggelser i Region Midtjylland. Der er dog betydelige forskelle mellem hospitalerne, hvilket primært afspejler hospitalernes størrelse. Den grønne pil ud for Hospitalsenhed Midt er udtryk for at antallet af forebyggelige indlæggelser på hospitalet i seneste periode er lavere end niveauet set over alle 24 måneder.



Antal forebyggelige indlæggelser blandt ældre (65+) pr. 1000

Indikatoren for forebyggelige indlæggelser dækker over indlæggelser med visse akutte sygdomme og tilstande blandt ældre, som kommunerne – sammen med regionerne – ofte har gode muligheder for at forebygge. Det drejer sig bl.a. om indlæggelser som følge af dehydrering, blærebetændelse, brud, ernæringsbetinget blodmangel og tryksår. Indikatoren måler antallet af forebyggelige indlæggelser blandt ældre, opgjort pr. bopælskommune.

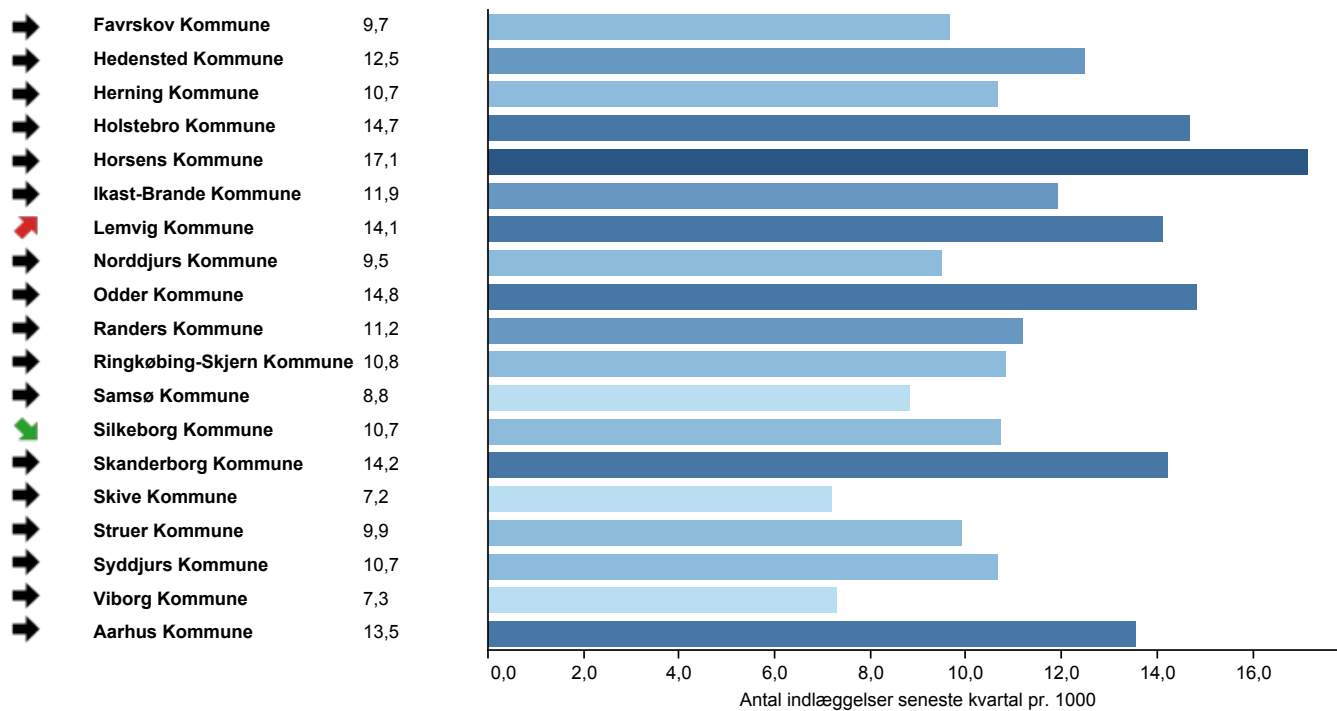

Antal indlæggelser pr. 1000 seneste kvartal
7,2 17,1

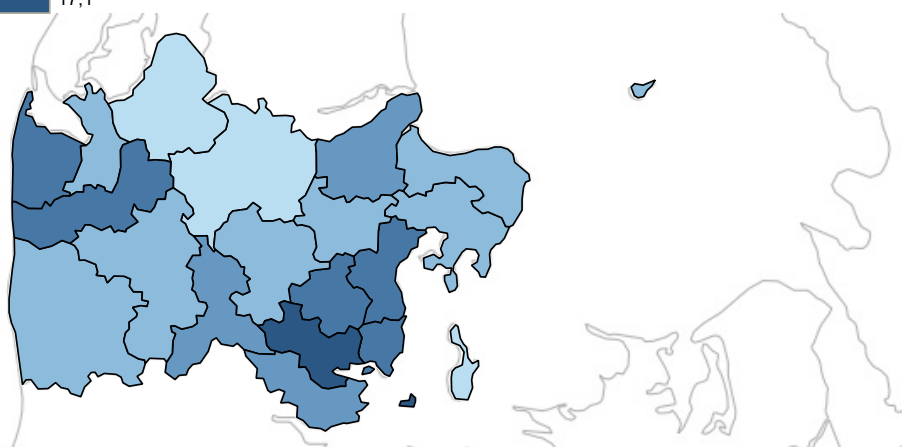

Note: Tallene er hentet i Region Midtjyllands BI-portal.

Ovenstående figur viser antallet af forebyggelige indlæggelser pr. 1000 ældre i Region Midtjyllands kommuner. Den største frekvens af forebyggelige indlæggelser findes i store kommuner som Holstebro, Horsens, Skanderborg og Aarhus. I disse kommuner skete der i seneste kvartal 13-17 akutte indlæggelser pr. 1000 ældre. I andre kommuner, som Skive, Struer, Viborg, Norddjurs og Favrskov er niveauet væsentligt lavere. Som den grønne pil viser, har der i Silkeborg kommune været en positiv udvikling, hvor færre ældre borgere er blevet indlagt med en forebyggelig diagnose.



God økonomi og relevant aktivitet

Gennemsnitslig liggetid pr. indlæggelse, dage

Indlæggelsestiden på sygehuse har i mange år været faldende. Denne udvikling afspejler både ændringer i tilrettelæggelsen af sundhedsvæsenets samlede behandlingstilbud samt den teknologiske og medicinske udvikling. En del af plejen er flyttet fra sygehusene til kommunerne, og udviklingen af mere skånsomme behandlingsformer medført, at mange patienter kan udskrives langt hurtigere end tidligere. Indikatoren måler det gennemsnitlige antal indlæggelsesdage for alle somatiske sygehusudskrivinger, dvs. hele indlæggelsen på det enkelte sygehus.

Region Midtjylland
3. kvartal 2017
3,4 dage



- ➔ 4,0 dage **HOSPITALSENHED MIDT**
- ➔ 3,0 dage **HOSPITALSENHEDEN HORSENS**
- ➔ 3,1 dage **HOSPITALSENHEDEN VEST**
- ➔ 2,7 dage **REGIONSHOSPITALET RANDERS**
- ➔ 3,6 dage **AARHUS UNIVERSITETSHOSPITAL**

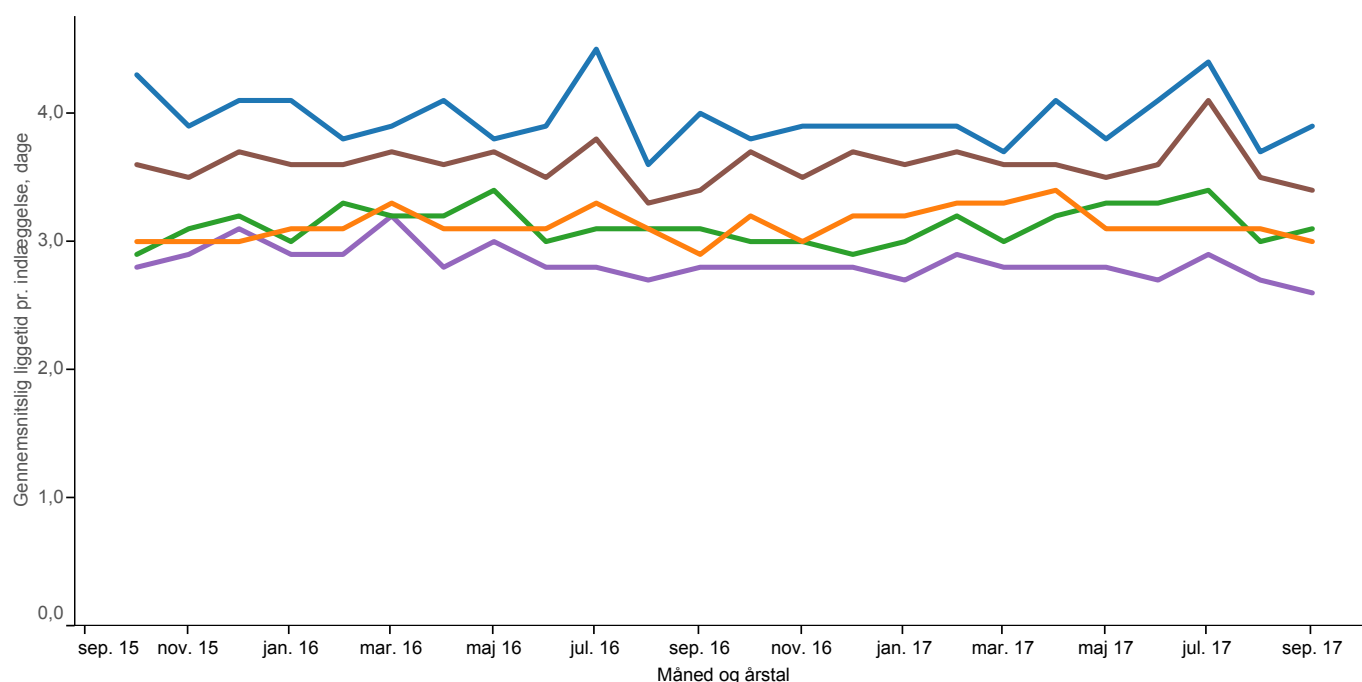

Note: Tallene er hentet i Region Midtjyllands BI-portal.

Ovenstående graf viser, at den gennemsnitlige tid pr. indlæggelse på regionsniveau har ligget relativt stabilt i perioden. I 3. kvartal 2017 er den gennemsnitlige liggetid i Region Midtjylland 3,4 dage. Kigger man på de enkelte hospitaler er der variation i de gennemsnitlige liggetider på tværs af hospitalerne. Dette skyldes blandt andet forskelle i patientsammensætningen. Under Hospitalsenhed Midt indgår der eksempelvis regional neurorehabilitering i Hammel og Skive, hvor der typisk er lange liggetider, hvilket har betydning for den samlede liggetid.

Øget patientinddragelse



Patienttilfredshed (Ingen ny data siden forårets afrapportering)

Den landsdækkende undersøgelse af patientoplevelser (LUP) måler i hvilket omfang patienterne er tilfredse med deres besøg eller indlæggelse. Indikatoren omhandler udelukkende planlagte indlæggelser i somatikken. LUP gennemføres en gang årligt på alle somatiske hospitaler i regionen. Patienterne bliver spurgt, om deres generelle tilfredshed med forløbet, fra indlæggelse til udskrivning. Indikatoren viser gennemsnittet af patienternes tilfredshed på en skala hvor 1 er meget utilfreds og 5 er meget tilfreds.

Region Midtjylland
År 2016

4,3 ud af 5

4,4	HOSPITALSENHED MIDT
4,4	HOSPITALSENHEDEN HORSENS
4,3	HOSPITALSENHEDEN VEST
4,2	REGIONSHOSPITALET RANDERS
4,3	AARHUS UNIVERSITETSHOSPITAL

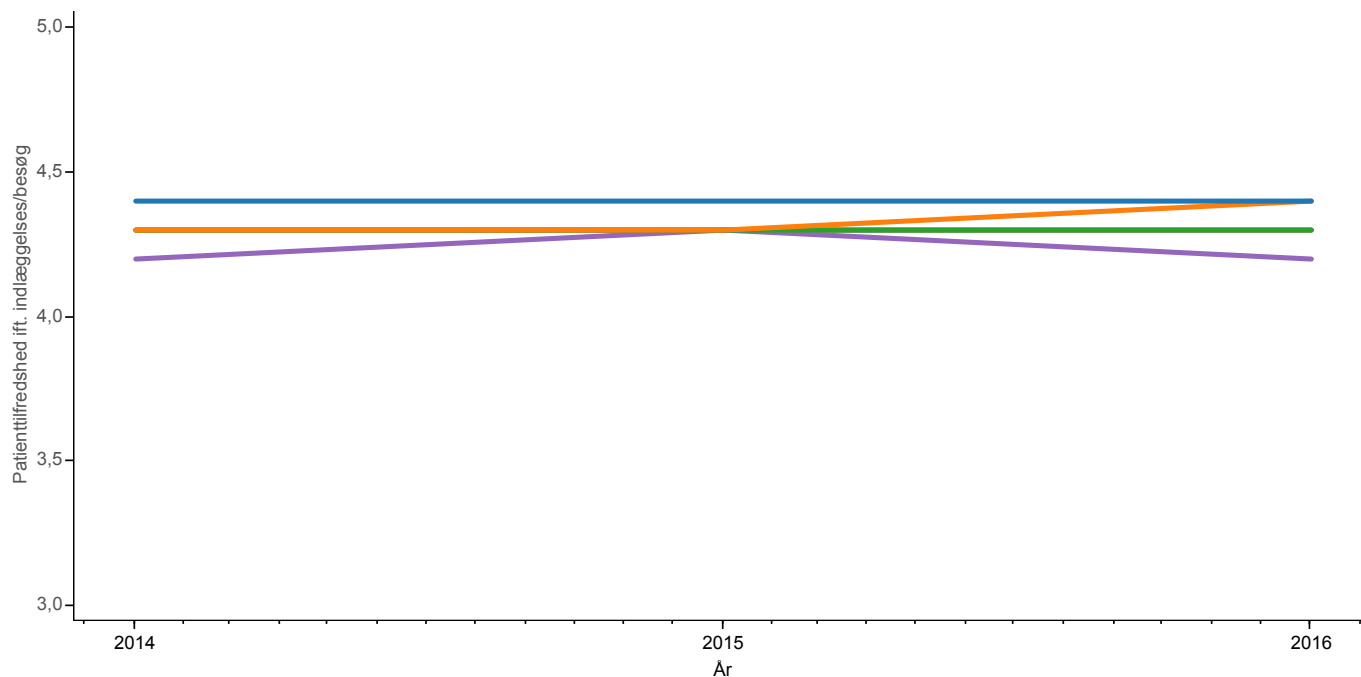

Patienternes overordnede tilfredshed er generelt et af de spørgsmål der har den højeste gennemsnitsscore i LUP-undersøgelsen. I Region Midtjylland er patienttilfredsheden generelt højere end resultatet på landsplan, og tilfredsheden har været stort set uændret de seneste år. Niveaueet på 4,3 er meget højt, og langt de fleste patienter er med andre ord tilfredse med deres behandling. Dette er gældende på alle 5 hospitaler. Hospitalsenhed Midt kan dog fremhæves, med den højeste grad af patienttilfredshed i hele perioden.

Øget patientinddragelse



Patientinddragelse (Ingen ny data siden forårets afrapportering)

Den landsdækkende undersøgelse af patientoplevelser (LUP) måler i hvilket omfang patienterne føler sig inddraget i forbindelse med deres besøg eller indlæggelse. Indikatoren omhandler udelukkende planlagte indlæggelser i somatikken. Patienter på regionernes somatiske hospitaler bliver spurgt, 'om personalet gav mulighed for at deltage i beslutninger om din undersøgelse/behandling'. Indikatoren viser gennemsnittet af patienternes oplevede inddragelse på en skala hvor 1 er meget utilfreds og 5 er meget tilfreds.

Region Midtjylland
År 2016

3,9 ud af 5

- 3,9 HOSPITALSENHED MIDT
- 4,1 HOSPITALSENHEDEN HORSENS
- 3,8 HOSPITALSENHEDEN VEST
- 3,7 REGIONSHOSPITALET RANDERS
- 3,9 AARHUS UNIVERSITETSHOSPITAL

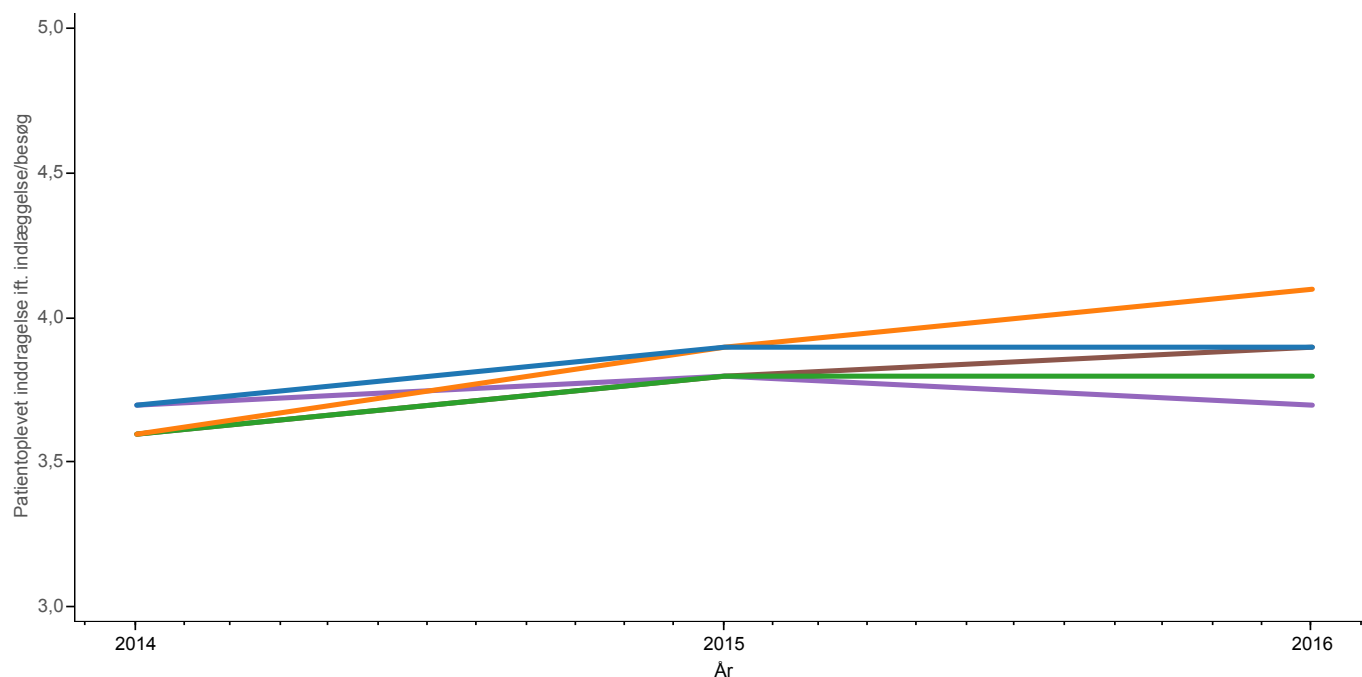

Patientinddragelsen i Region Midtjylland ligger generelt på et højere niveau end resultatet på landsplan. Andelen af patienter som føler sig inddraget i behandlingen har i hele regionen været stigende mellem 2014 og 2016. Det samme gælder på de fleste hospitaler, og langt de fleste patienter føler sig således inddraget i behandlingen. Hospitalsenhed Horsens kan fremhæves i denne sammenhæng, med den højeste grad af oplevet patientinddragelse i 2016.